

Occitanie, Lot
Bellefont-La Rauze
Laroque-des-Arcs

présentation de l'ancienne commune de Laroque-des-Arcs

Références du dossier

Numéro de dossier : IA46107669

Date de l'enquête initiale : 2021

Date(s) de rédaction : 2023

Cadre de l'étude : enquête thématique départementale vallée du Lot de Cahors à Capdenac

Désignation

Aires d'études : Lot

Milieu d'implantation :

Historique

La localité de Laroque-des-arcs tire son nom, Rupis Arcum, de la fortification de falaise, une roque semi-troglodytique (appelé « château des Anglais ») qui subsiste sous le rocher de la chapelle Saint-Roch, ainsi qu'aux arches de l'ancien pont-aqueduc antique qui traversait la combe de Valroufié. Ce pont faisait partie de l'aqueduc gallo-romain qui acheminait l'eau depuis Saint-Martin-de-Vers jusqu'à Cahors.

Les vicomtes de Cahors et de Saint-Cirq-Lapopie sont les premiers seigneurs de Laroque. Ils étaient vassaux de l'évêque de Cahors. Etablis au départ sur le mont Saint-Cirq, ces vicomtes se sont ensuite installés sur une motte à l'entrée ouest du village de Laroque, sur le tracé de l'aqueduc romain. C'est à cet emplacement qu'est édifié au 13^e siècle le château de Laroque dit borie de Polminhac.

Dans la 2^{de} moitié du 12^e siècle, l'essentiel de l'héritage des vicomtes de Saint-Cirq est dévolue à la famille de Laroque, puis par mariage est partagé entre les Gourdon et les Cardaillac au milieu du 13^e siècle. La famille de Gourdon reste seigneurs de Laroque-des-Arcs jusqu'au 17^e siècle. Par jeu de succession, Charles de Monclar en prend possession. A la mort de ce dernier en 1700, sa veuve Madeleine de Rastignac, dite Dame de Polminhac, épousa Marc-Antoine de Lagrange-Gourdon, seigneur de Floirac. Cette famille conserve la seigneurie jusqu'à la Révolution.

Le paysage bâti du village est marqué par la présence du couvent des Récollets datant du 17^e siècle. Les Récollets, vivant sous la règle de saint François, arrivèrent dans la commune de Laroque dans le 2^e quart du 17^e siècle, probablement vers 1637 d'après les plus anciens documents mentionnant leur présence.

La commune de Laroque-des-Arcs comptait trois paroisses : Laroque, Valroufié et Lamagdelaine. La paroisse de Laroque était desservie par l'église Notre-Dame de l'Assomption située au nord du village, à côté du cimetière. En ruine aujourd'hui, il ne reste plus que le chevet qui daterait du début du 16^e siècle.

Le village est traversé par plusieurs axes de communication dont la voie allant de Cahors à Figeac, la route D653 (ancienne route n°13) qui occasionna de profondes modifications du paysage bâti de Laroque-des-Arcs à partir de 1841 dont la construction du pont à arches. Ce percement du village est à l'origine de nombreuses destructions, réalignements de bâtiment mais aussi la construction de plusieurs îlots bâtis.

Le redécoupage administratif dans la 2^e moitié du 19^e siècle de la commune ont eu des répercussions sur les bâtiments publics notamment des écoles. Depuis la constitution des municipalités au lendemain de la Révolution, la commune de Laroque comprenait également les localités de Valroufié et Lamagdelaine. Cependant, Valroufié est érigé en municipalité en 1851 puis vient le tour de Lamagdelaine en 1875.

La commune de Laroque-des-Arcs possédait au 19^e siècle une école de garçon comptant 40 élèves et une école congréganiste de fille avec 31 élèves en 1881. Le groupe scolaire actuel est édifié à partir de 1887.

Description

Le territoire de la commune nouvelle de Bellefont-La Rauze, fusionnée en 2017, comprend l'ancienne commune de Laroque-des-Arcs qui est implantée sur la rive droite du Lot. La majeure partie du bâti figure dans les 500 mètres depuis le lit de la rivière. Cette partie compte environ 414 bâtiments dont la plupart sont situés dans le bourg.

Le village est construit sur le versant et en fond de la vallée du Lot qui est ici très accentué. Les sols y sont logiquement alluvionnaires à proximité direct de la rivière puis deviennent marneux en remontant le versant. Les terrains sont alors propices à l'extraction d'argiles et de calcaires marneux. Pourtant le village n'incorpore que peu de briques dans ses constructions.

Références documentaires

Documents d'archive

- AD Lot, 6 M 80 : Liste nominative de recensement de population, Laroque-des-Arcs, 1856.
- AD Lot, 1 MI H1 : Monographies communales du chanoine Albe, Laroque-des-Arcs.
- AD Lot, 2 O 176 : Laroque-des-Arcs, dossiers communaux (école, église, presbytère, etc.)
- AD Lot, 3 P 2630 : Extrait du plan cadastral de 1812, Laroque-des-Arcs, section F, D et E.
- AD Lot, 3 P 1205 : Cadastre, Laroque-des-Arcs, états de section de 1812, section F.
- AD Lot, 3 P 1207 : Cadastre, Laroque-des-Arcs, matrices cadastrales du 19e siècle.
- AD Lot, 3 P 1207 : Cadastre, Laroque-des-Arcs, registre des augmentations et diminutions (de 1869 à 1913), contient Lamagdelaine jusqu'en 1875.
- AD Lot, 3 P 1210 : Cadastre, Laroque-des-Arcs, registre des augmentations et diminutions (de 1884 à 1891).
- AD Lot, 45 S 5 : Documents relatifs au tracé de la route n°13 de Cahors à Figeac (1841-1844).
 - Plan du tracé de la route n°13 de Cahors à Figeac, traversée de Laroque-des-Arcs, dressé le 3 avril 1841 par l'aspirant ingénieur Conte.
 - Plan du pont dressé par l'Aspirant ingénieur Conte le 17 juin 1841.
 - Règlement des travaux avec ceux non compris dans le devis estimatif, dressé par l'ingénieur Courbebaïse le 30 mars 1844.
- AD Lot, 46 S 5 : Route n°13 de Cahors à Figeac - Alignements pour la commune de Laroque-des-Arcs (Laroque-des-Arcs et Lamagdelaine).
 - Arrêtés du préfet approuvant les demandes en alignement.
 - Plans d'alignement dressés par l'ingénieur ordinaire Courbebaïse, le 20 octobre 1852, puis le 24 février 1853, puis le 23 juin 1854.
 - Plan d'alignement de la traverse de Laroque-des-Arcs avec projet de trottoirs, dressé par l'ingénieur ordinaire Billard le 11 janvier 1861 puis mis à jour des constructions nouvelles.
- AD Lot, 6 V 10 : Statistiques sur les écoles congrégationnistes de femmes dans le département du Lot.

Bibliographie

- Caminade, « Laroque-des-Arcs », p. 71-81, dans *Le Lot vu par ses maîtres d'école, recueil des monographies des communes rédigées par les instituteurs de l'arrondissement de Cahors, 1880-1881*, volume 1 - Canton de Cahors, dactylographié, Archives départementales du Lot, 2005.

- Clary (abbé), *Dictionnaire des paroisses du diocèse de Cahors*, Cahors, 1986.
p. 157-158
- Combarieu (Louis), *Dictionnaire des communes du Lot*, Cahors, Laytou, 1881, (réédition Quercy Recherche, 1994).
p. 130
- Conan (Sandrine), *Le couvent des Récollets, étude patrimoniale, commune de Laroque-des-Arcs*, dactylographié, août 2000.
- Constant-Le-Stum (Christiane, dir.), *Le Lot vers 1850, Recueil de monographies cantonales et communales établies par les contrôleurs des contributions directes*, 1er volume : contrôle de Cahors, Cahors, Archives départementales du Lot, 2001.
p. 63-65
- Delpon (Jacques-Antoine), *Statistique du département du Lot*, Paris-Cahors, 1831, tome I.
- Dufour (Émile), *La commune de Cahors au moyen âge*, Cahors, Combarieu, 1846 (réédition : Marseille, 1976).
p. 158
- Lacarrière (abbé Cyprien), *Histoire des évêques de Cahors, des saints, des monastères et des principaux évènements du Quercy*, Martel, Valat, 1877, tome 3.
p. 25-26
- Lacoste (Guillaume), *Histoire générale de la province de Quercy*, Cahors, Girma, 1883, 1ère édition 1783 (réédition : Marseille, Laffite Reprints, 1982), tome I.
p. 121
- Rousset (Valérie), *Tour dite à péage (Laroque-des-Arcs)*, Conseil général du Lot, notice numérique, 2006.
- Séraphin (Gilles), *Donjons & châteaux du Moyen Âge dans le Lot*, Portet-sur-Garonne, Editions midi-pyrénéennes, 2014.
- Bru N. (dir.), Séraphin G., Scellès M., Czerniak V., Decottignies S., Amigues G., Blaya N., *Les églises du Moyen Âge dans le Lot*, Milan, Silvana Editoriale Spa, 2011.
p. 223

Liens web

- Cadot (Fabien), Inventaire du patrimoine de l'ancienne commune de Laroque-des-Arcs, rapport de synthèse, Département du Lot/Région Occitanie, dactylographié, 2021 : /dossinventaire/IVD46/IA46ETUD/IA46107598_01.pdf

Illustrations

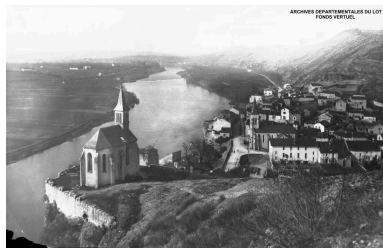

Panorama du village et de la chapelle Saint-Roch.
Phot. Guillaume Bernard
IVD46_20224608193NUCA

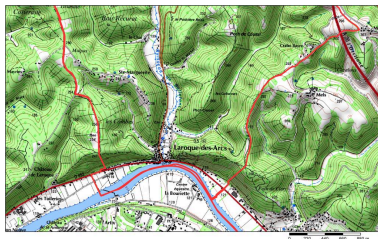

Localisation du village (IGN, Scan 25).
Repro. Fabien Cadot
IVD46_20234604007NUCA



Extrait du plan cadastral de 2017.
Repro. Fabien Cadot
IVD46_20234604006NUCA



Tableau d'assemblage du plan cadastral de 1812.
Repro. Fabien Cadot
IVD46_20234604005NUCA



Extrait du plan cadastral de 1812, section F3 (le bourg).
Repro. Fabien Cadot
IVD46_20234604003NUCA

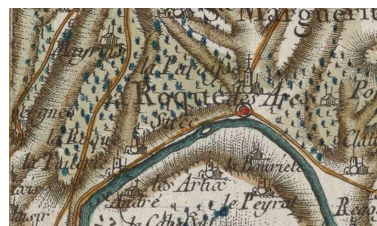

Extrait de la carte de Cassini, 1781.
Repro. Fabien Cadot
IVD46_20234604008NUCA



Vue générale depuis la rive sud du Lot.
Phot. Nelly Blaya
IVD46_20214605605NUCA



Vue générale de la chapelle Saint-Roch et du château (donjon et pigeonnier)
Phot. Nicolas Bru
IVD46_20034601104NUCA

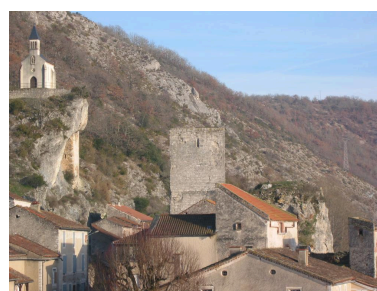

Vue générale de la chapelle Saint-Roch et du château (donjon et pigeonnier)
Phot. Nicolas Bru
IVD46_20034601105NUCA



Pont.
Phot. Guillaume Bernard,
Phot. Fabien Cadot
IVD46_20214605771NUCA

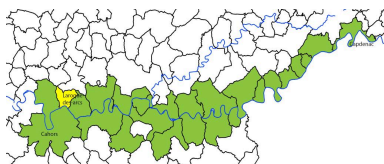

Localisation du village parmi
les communes de la vallée
du Lot en amont de Cahors.
Phot. Fabien Cadot
IVD46_20234604002NUCA

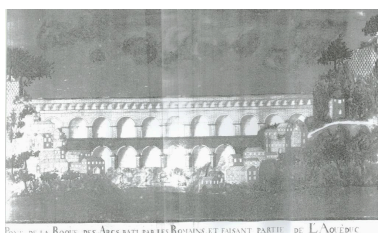

Dessin du pont-aqueduc
de Laroque-des-Arcs
(Anonyme, 18e ou 19e siècle).
Repro. Fabien Cadot
IVD46_20234604001NUCA

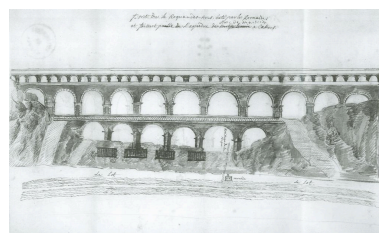

Dessin du pont-aqueduc
de Laroque-des-Arcs par
l'abbé Salvat au 18e siècle.
Repro. Fabien Cadot, Autr. Salvat
IVD46_20234604004NUCA

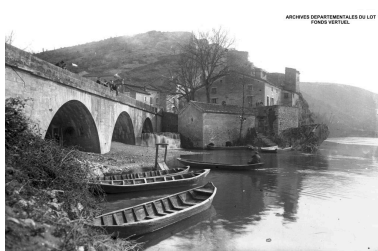

Le moulin et le pont routier.
Phot. Guillaume Bernard
IVD46_20224608194NUCA

Dossiers liés

Dossier(s) de synthèse :

maisons du village de Laroque-des-Arcs (IA46107598) Occitanie, Lot, Bellefont-La Rauze, Laroque-des-Arcs

Oeuvres en rapport :

village (IA46100694) Occitanie, Lot, Bellefont-La Rauze, Laroque-des-Arcs

Auteur(s) du dossier : Fabien Cadot

Copyright(s) : (c) Conseil départemental du Lot ; (c) Inventaire général Région Occitanie



Panorama du village et de la chapelle Saint-Roch.

IVD46_20224608193NUCA

Auteur de l'illustration : Guillaume Bernard

Date de prise de vue : 2022

(c) Inventaire général Région Occitanie ; (c) Conseil départemental du Lot
communication libre, reproduction soumise à autorisation

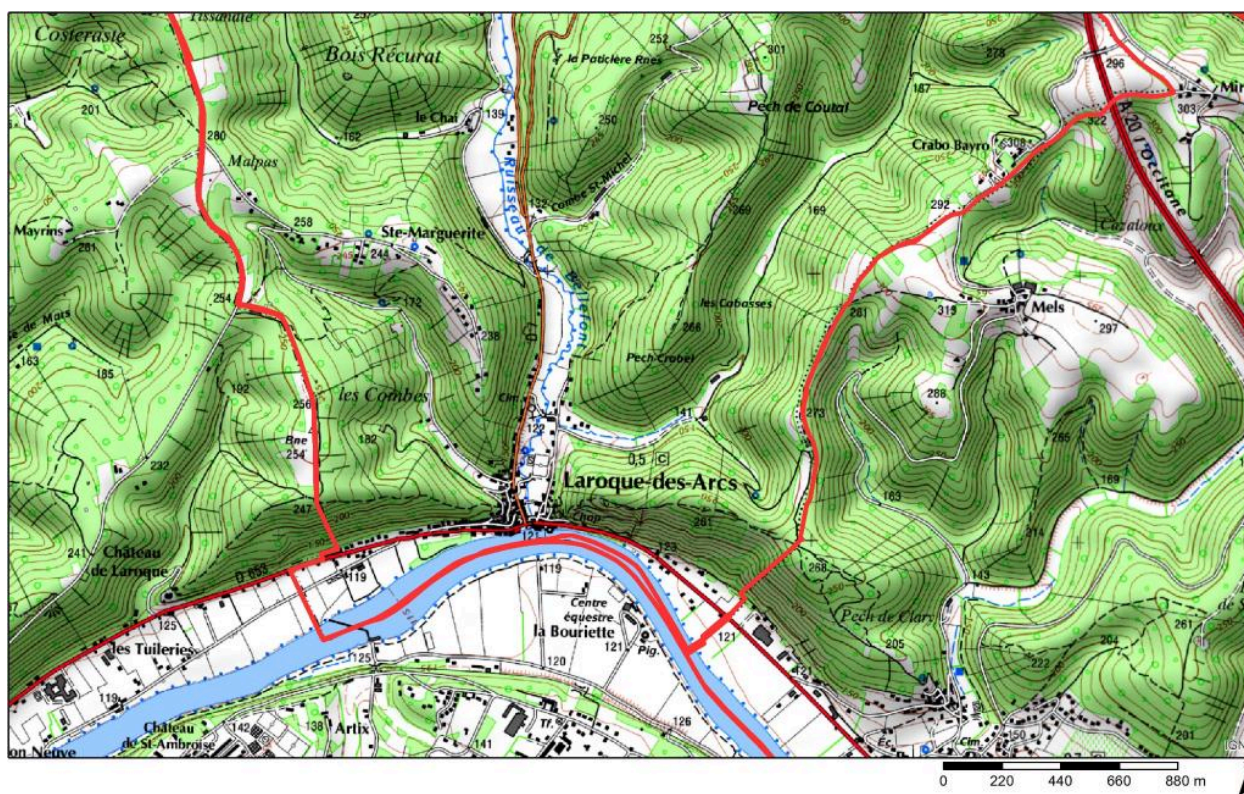

Localisation du village (IGN, Scan 25).

Référence du document reproduit :

- IGN

IVD46_20234604007NUCA

Auteur de l'illustration (reproduction) : Fabien Cadot

Date de prise de vue : 2023

(c) Conseil départemental du Lot ; (c) Inventaire général Occitanie
communication libre, reproduction soumise à autorisation

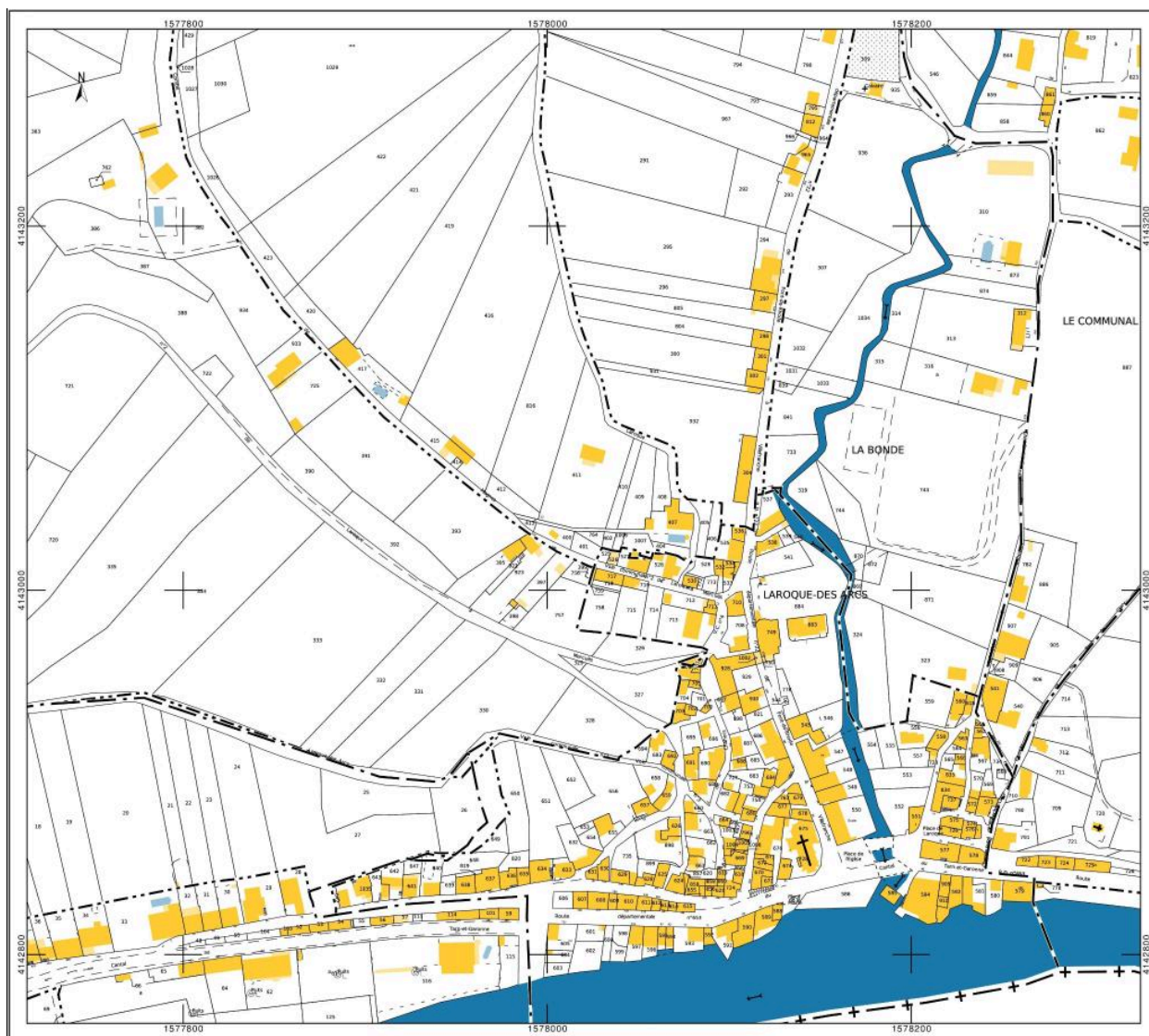

Extrait du plan cadastral de 2017.

Référence du document reproduit :

- **Extrait du plan cadastral**
DGFIP
DGFIP

IVD46_20234604006NUCA

Auteur de l'illustration (reproduction) : Fabien Cadot

Date de prise de vue : 2023

(c) Conseil départemental du Lot ; (c) Inventaire général Région Occitanie
communication libre, reproduction soumise à autorisation



Tableau d'assemblage du plan cadastral de 1812.

Référence du document reproduit :

- Dessin, papier, 1812
Archives départementales du Lot : 3 P 2630

IVD46_20234604005NUCA

Auteur de l'illustration (reproduction) : Fabien Cadot

Date de prise de vue : 2023

(c) Conseil départemental du Lot ; (c) Inventaire général Région Occitanie
communication libre, reproduction soumise à autorisation



Extrait du plan cadastral de 1812, section F3 (le bourg).

Référence du document reproduit :

- Dessin, papier, 1812.
Archives départementales du Lot : 3 P 2630

IVD46_20234604003NUCA

Auteur de l'illustration (reproduction) : Fabien Cadot

Date de prise de vue : 2023

(c) Conseil départemental du Lot ; (c) Inventaire général Région Occitanie
communication libre, reproduction soumise à autorisation



Extrait de la carte de Cassini, 1781.

Référence du document reproduit :

- Carte générale de la France. 036, [Cahors]. N°36. Flle 150 / [établie sous la direction de César-François Cassini de Thury] Michaud (jeune). Cartographe, 1781.

IVD46_20234604008NUCA

Auteur de l'illustration (reproduction) : Fabien Cadot

Date de prise de vue : 2023

(c) Conseil départemental du Lot ; (c) Inventaire général Région Occitanie
communication libre, reproduction soumise à autorisation



Vue générale depuis la rive sud du Lot.

IVD46_20214605605NUCA

Auteur de l'illustration : Nelly Blaya

Date de prise de vue : 2011

(c) Conseil départemental du Lot ; (c) Inventaire général Région Occitanie
communication libre, reproduction soumise à autorisation



Vue générale de la chapelle Saint-Roch et du château (donjon et pigeonier)

IVD46_20034601104NUCA

Auteur de l'illustration : Nicolas Bru

Date de prise de vue : 2003

(c) Conseil départemental du Lot ; (c) Inventaire général Région Occitanie
communication libre, reproduction soumise à autorisation

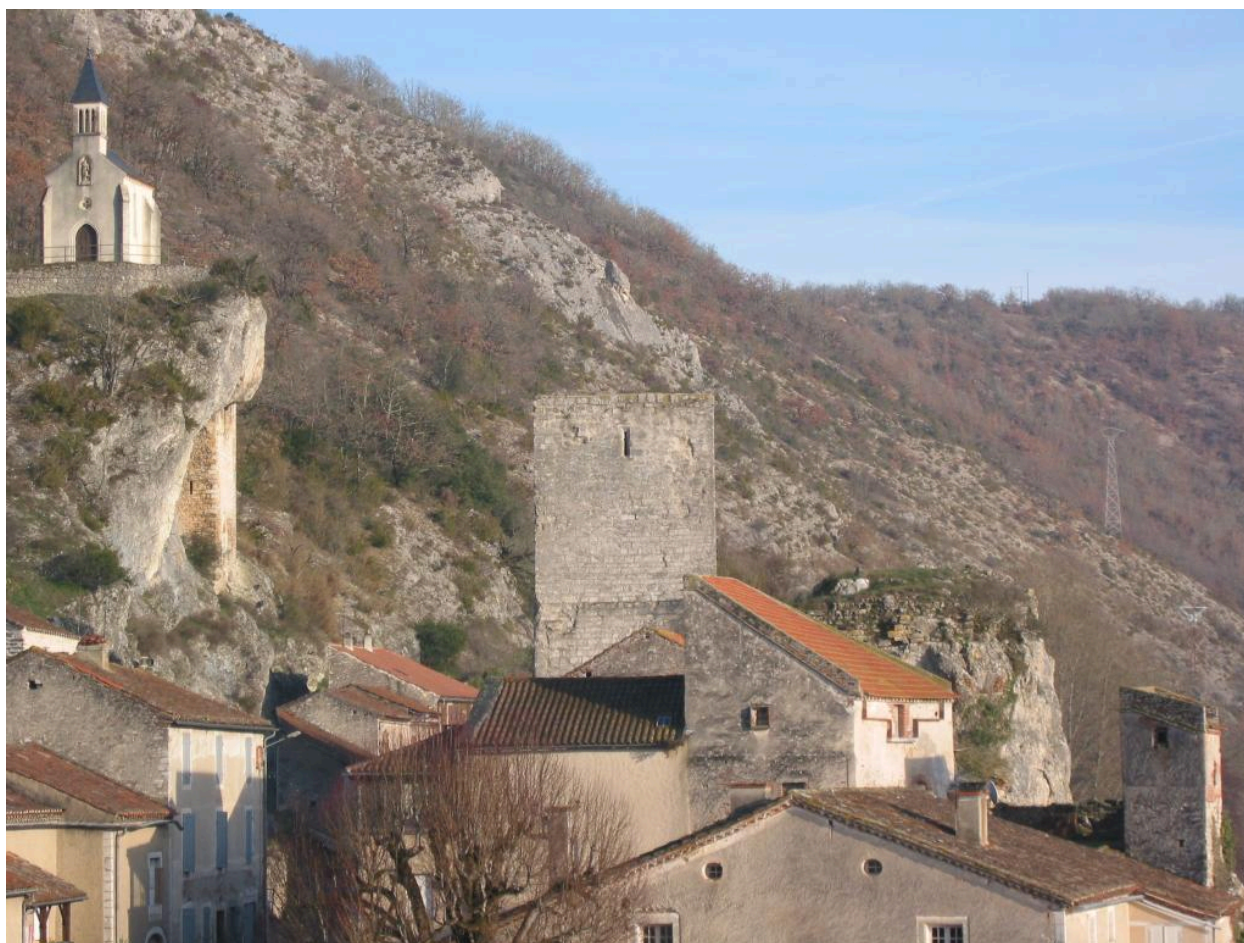

Vue générale de la chapelle Saint-Roch et du château (donjon et pigeonnier)

IVD46_20034601105NUCA

Auteur de l'illustration : Nicolas Bru

Date de prise de vue : 2003

(c) Conseil départemental du Lot ; (c) Inventaire général Région Occitanie
communication libre, reproduction soumise à autorisation



Pont.

IVD46_20214605771NUCA

Auteur de l'illustration : Guillaume Bernard, Auteur de l'illustration : Fabien Cadot

Date de prise de vue : 2021

(c) Inventaire général Région Occitanie ; (c) Conseil départemental du Lot
communication libre, reproduction soumise à autorisation

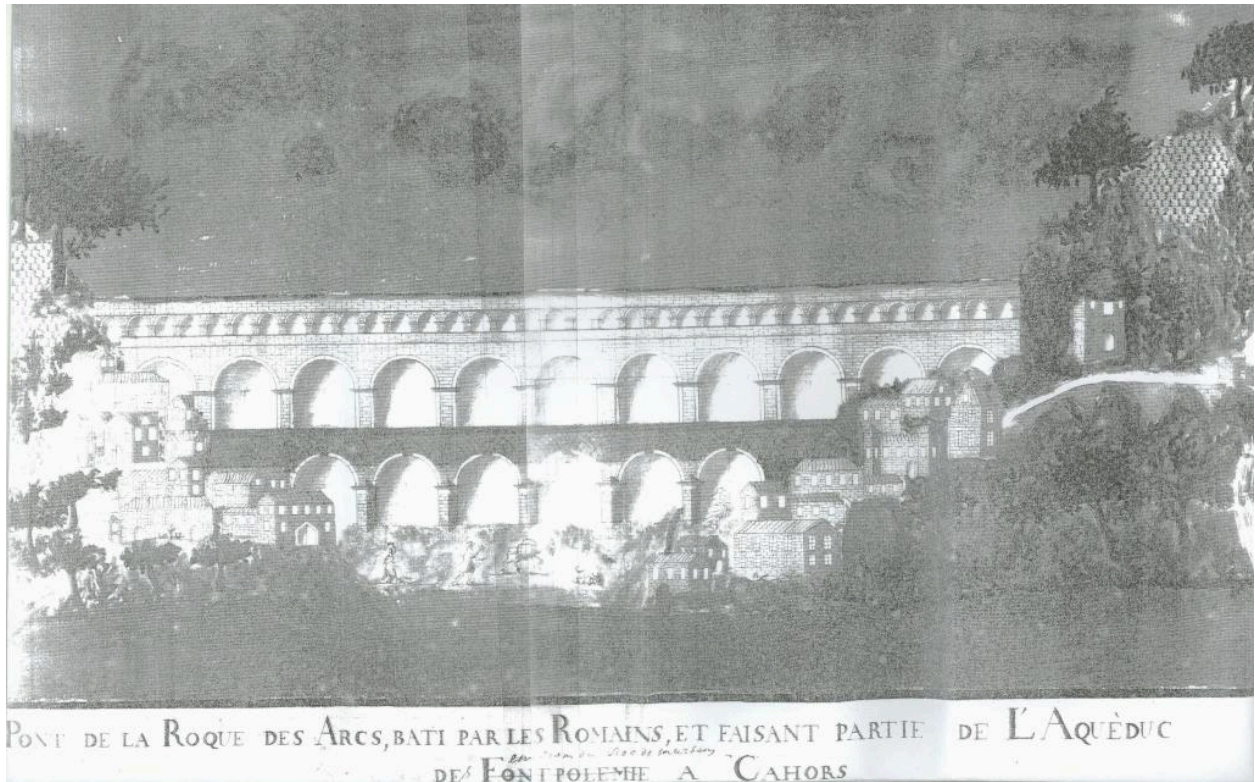

Dessin du pont-aqueduc de Laroque-des-Arcs (Anonyme, 18e ou 19e siècle).

Référence du document reproduit :

- Collection particulière Dessin, papier.

IVD46_20234604001NUCA

Auteur de l'illustration (reproduction) : Fabien Cadot

Date de prise de vue : 2023

(c) Conseil départemental du Lot ; (c) Inventaire général Région Occitanie ; (c) Collection particulière communication libre, reproduction soumise à autorisation

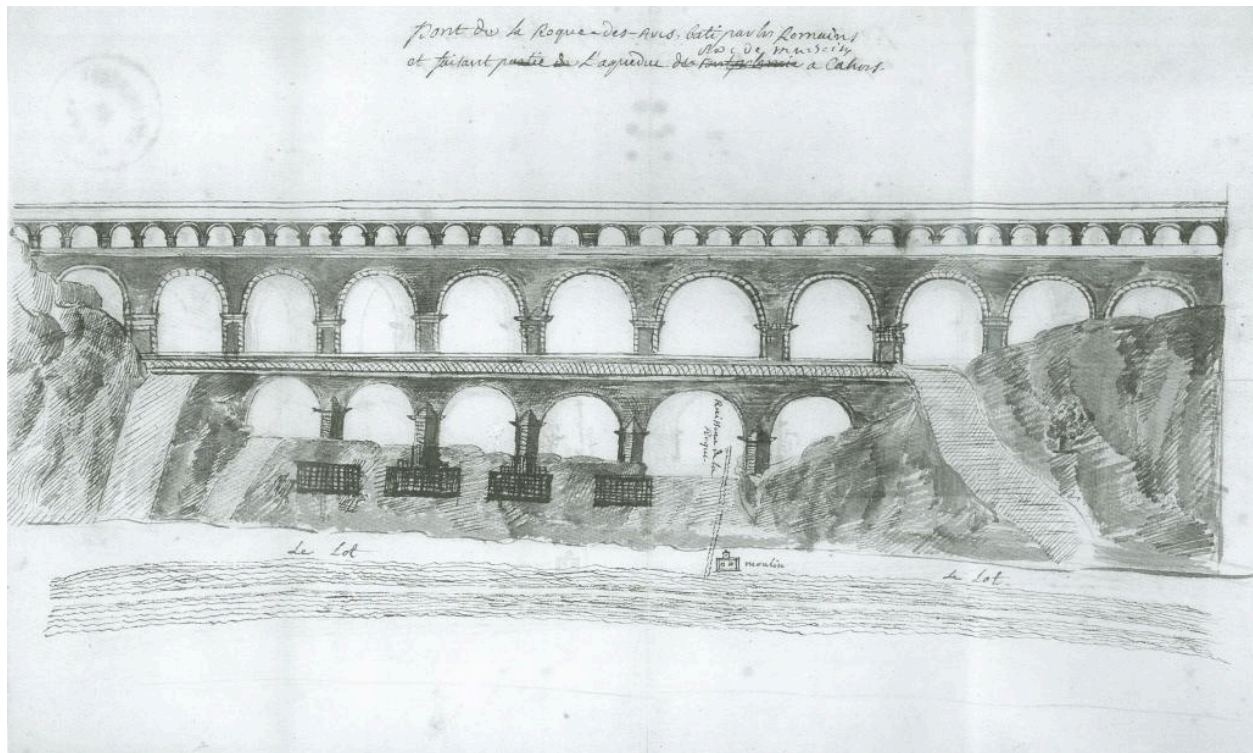

Dessin du pont-aqueduc de Laroque-des-Arcs par l'abbé Salvat au 18e siècle.

Référence du document reproduit :

- Collection particulière Dessin, papier, 18e siècle.

IVD46_20234604004NUCA

Auteur de l'illustration (reproduction) : Fabien Cadot

Auteur du document reproduit : Salvat

Date de prise de vue : 2023

(c) Conseil départemental du Lot ; (c) Inventaire général Région Occitanie ; (c) Collection particulière communication libre, reproduction soumise à autorisation

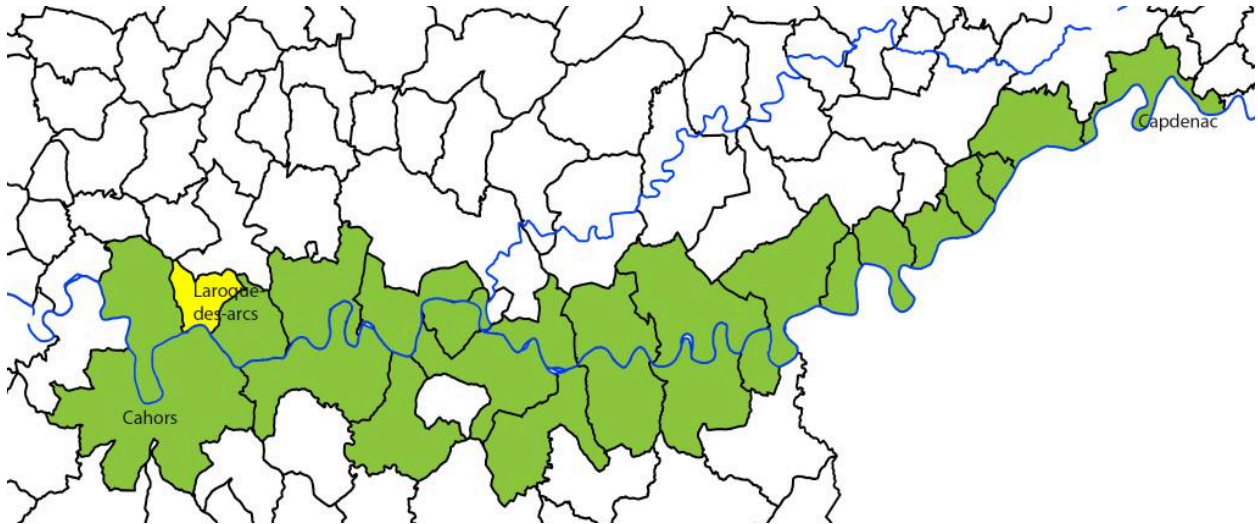

Localisation du village parmi les communes de la vallée du Lot en amont de Cahors.

IVD46_20234604002NUCA

Auteur de l'illustration : Fabien Cadot

Date de prise de vue : 2023

(c) Conseil départemental du Lot ; (c) Inventaire général Région Occitanie
communication libre, reproduction soumise à autorisation

ARCHIVES DÉPARTEMENTALES DU LOT
FONDS VERTUEL



Le moulin et le pont routier.

IVD46_20224608194NUCA

Auteur de l'illustration : Guillaume Bernard

Date de prise de vue : 2022

(c) Inventaire général Région Occitanie ; (c) Conseil départemental du Lot
communication libre, reproduction soumise à autorisation